

Il tempo
delle abilità,
non dei limiti



SERVIZIO SANITARIO REGIONALE
EMILIA-ROMAGNA
Azienda Unità Sanitaria Locale di Imola



NUOVO
CIRCONDARIO
IMOLESE



Guida

alle
opportunità
per le persone
adulte con
disabilità

OPUSCOLO INFORMATIVO

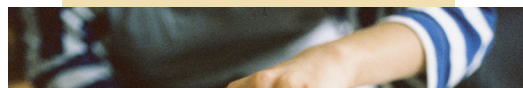

Nome e Cognome _____

Referente _____



Hai un familiare disabile e non sai a chi rivolgerti?

Dove poter trovare risposte ai tuoi bisogni?

Questa guida vuole aiutare a orientarsi tra i servizi e le opportunità esistenti nel circondario imolese.

Le Associazioni del settore

Riferimento

Scheda Piano Sociosanitario Regione Emilia Romagna n. 5

*A cura del gruppo di lavoro multidisciplinare per il supporto del caregiver
(ASP Circondario Imolese e Ausl di Imola)*

Luglio 2024

Presentazione

Chi si prende cura di una persona disabile deve affrontare tante difficoltà che in parte potrebbero essere evitate semplicemente sapendo a chi rivolgersi per chiedere aiuto.

Questo semplice opuscolo mira a essere una guida delle opportunità presenti nel nostro territorio ed è il risultato di un lavoro sinergico tra istituzioni, privato sociale e associazioni seduti al Tavolo Disabilità Circondariale finalizzato a dare al caregiver uno strumento per orientarsi tra i diversi servizi offerti alle persone con disabilità.

Le persone disabili e le loro famiglie non devono sentirsi abbandonate e sole.

Questo l'auspicio che accompagna la pubblicazione del presente opuscolo.

I componenti il Tavolo Disabilità

INDICE

Disabilità	pag. 2
Invalidità civile	pag. 2
Preso in carico dei servizi socio sanitari della persona con disabilità	pag. 2
Interventi socio sanitari attivabili	pag. 3
Assistenza economica	pag. 3
Ausili, barriere architettoniche e facilitazioni alla mobilità	pag. 4
Servizi per i nuclei familiari: interventi domiciliari e semiresidenziali	pag. 5
Residenze socio sanitarie	pag. 6
Centri socio riabilitativi diurni accreditati	pag. 9
Centri socio occupazionali	pag. 9
Laboratori protetti	pag. 10
Transazione al lavoro	pag. 12
Amministratore di sostegno, come funziona e quando è consigliato nominarlo	pag. 12
Quali servizi sono disponibili per il trasporto disabili nel circondario	pag. 13
A chi rivolgersi	pag. 13
Numeri utili	pag. 14
Asp Circondario Imolese-Sportelli sociali	pag. 16
Cooperative sociali-Alleanza delle cooperative italiane Imola	pag. 18
Associazioni	pag. 20

DISABILITÀ

La disabilità è la condizione di chi, in seguito ad una o più menomazioni, è meno autonomo nello svolgere le attività quotidiane e spesso in condizioni di svantaggio nel partecipare alla vita sociale.

INVALIDITÀ CIVILE

La legge definisce invalidi civili i cittadini affetti da minorazioni congenite o acquisite che hanno subito una riduzione della capacità lavorativa non inferiore ad un terzo o, se minori di 18 anni, che abbiano difficoltà persistenti a svolgere i compiti e le funzioni proprie della loro età.

La persona con disabilità, che intende usufruire dei benefici previsti, deve presentare domanda presso l'Ausl competente per territorio, per sottoporsi a una visita medico legale, che ne attesti l'invalidità civile.

La domanda può essere presentata dalla persona con disabilità stessa o da un suo rappresentante con delega.

Per maggiori informazioni e per presentare domanda rivolgersi al proprio medico di medicina generale, al patronato di fiducia o accedere all'indirizzo del portale INPS sotto riportato: (inserire qr code per stampa)

<https://www.inps.it/NuovoportaleINPS/default.aspx?itemdir=50194&lang=it>

PRESA IN CARICO DEI SERVIZI SOCIO SANITARI DELLA PERSONA CON DISABILITÀ

Il progetto di presa in carico da parte dei servizi, previsto dalla normativa italiana, nasce in condivisione con la persona e con la sua famiglia rispetto agli obiettivi da raggiungere, alle azioni da intraprendere e agli impegni da assumere reciprocamente.

Le situazioni oggetto di valutazione e presa in carico riguardano adulti e minori con bisogni di salute che richiedono interventi di carattere socio sanitario. Il funzionamento della Unità di Valutazione Multidimensionale (U.V.M.) si prefigge di effettuare la valutazione multidimensionale e la presa in carico di soggetti adulti o minori attraverso un progetto di intervento integrato tra i servizi sanitari dell'AUSL di Imola (Dipartimento di Salute Mentale e Dipartimento Cure Primarie) e i servizi sociali dell'ASP Circondario Imolese.

L'attivazione della U.V.M avviene a seguito di un bisogno espresso dalla persona con disabilità, dai familiari della stessa, ovvero da bisogni rilevati dai servizi o a seguito di un provvedimento dell'autorità giudiziaria. La richiesta viene presentata al S.A.A.D. (Servizio Assistenza Anziani Disabili presente in ASP) dal Responsabile del Caso o da un altro componente fisso della commissione U.V.M. previo, di norma, il consenso dell'avente diritto.

La U.V.M. può essere effettuata nel luogo di vita o presso la sede dei servizi. Le rivalutazioni verranno stabilite in sede di U.V.M. e la loro tempistica verrà monitorata dal responsabile del caso.

Interventi SOCIO SANITARI attivabili:

Assistenza economica

1. Assegno di cura disabili

L'assegno di cura è un contributo economico destinato alla persona con disabilità grave (DGR 1122/02) o con gravissima disabilità acquisita (DGR 2068/04).

Il suo scopo è sostenere la persona con disabilità perché possa restare nel proprio contesto sociale e affettivo e condurre una vita il più possibile indipendente, evitando o rimandando il ricorso a strutture residenziali.

L'assegno di cura viene richiesto dalla commissione UVM (Unità di Valutazione Multidimensionale).

2. Contributi per progetti di mobilità indipendente

Le indicazioni per i contributi per progetti di mobilità indipendente vengono fornite da Asp e Comuni di residenza.

La Regione, attraverso la L.R. n. 29/97, prevede agevolazioni e contributi per limitare le situazioni di dipendenza assistenziale e favorire l'integrazione sociale, l'autonomia, la gestione e la permanenza nel proprio ambiente di vita delle persone in situazione di handicap grave.

Sono previsti:

- **contributi a favore delle persone disabili per l'acquisto o l'adattamento di autoveicoli privati** (art. 9 LR 21 agosto 1997, n. 29)

- contributi sulla spesa sostenuta per l'acquisto di strumentazioni, ausili, attrezzature e arredi personalizzati per la casa (art. 10 LR 21 agosto 1997, n. 29)
- contributi per l'eliminazione di barriere architettoniche negli edifici privati dove hanno residenza abituale persone con disabilità, menomazioni o limitazioni funzionali permanenti di carattere motorio o persone non vedenti (Legge 9 gennaio 1989 n. 13).

Ausili, barriere architettoniche e facilitazioni alla mobilità

Il medico di famiglia può valutare l'insorgere di nuovi bisogni legati al peggioramento dello stato di salute (incontinenza, problemi di movimento...). In tal caso, anche con eventuali richieste di visita specialistica, possono essere prescritti gli ausili necessari che aiutino la persona fragile a convivere con le limitazioni sopraggiunte, migliorando la qualità della sua vita e facilitando l'aiuto fornito dal caregiver. E' quindi opportuno rivolgersi al medico di famiglia, che saprà indirizzare il paziente e il suo caregiver.

Per ogni ausilio autorizzato vengono fornite indicazioni per corretto utilizzo, pulizia, carica batterie, modalità di assistenza e riconsegna.

Le indicazioni vengono fornite:

- dall'operatore della Ditta che consegna l'ausilio al domicilio
- dalla Fisioterapista del Centro Gestione Ausili dell'Ausl

L'Ausl di Imola è convenzionata col Centro per l'adattamento dell'ambiente domestico (CAAD), che può fornire consulenza gratuita per progetti personalizzati di superamento delle barriere architettoniche.

La Regione Emilia-Romagna prevede annualmente un finanziamento per agevolare la fruizione del proprio ambiente domestico e/o per l'acquisto o modifica di un automezzo che faciliti la mobilità della persona disabile e/o l'assistenza alla persona fragile da parte del caregiver. Per informazioni rivolgersi agli sportelli di ASP.

Per informazioni sulle agevolazioni previste per lavori di superamento/rimozione delle barriere architettoniche che implicano opere murarie si deve fare riferimento al proprio Comune di residenza.

Servizi per i nuclei familiari: interventi domiciliari e semiresidenziali

È prevista l'attivazione di percorsi e servizi utili a consentire alle persone di rimanere nella propria casa adattandola alle nuove esigenze di vita.

- **Interventi domiciliari:**

intervento educativo domiciliare, Servizio Assistenza Domiciliare e Trasporti sociali

- **Progetto "Dopo di Noi"**

I servizi realizzano progetti educativi individuali a favore di soggetti con disabilità per supportarli nell'acquisizione di nuove autonomie e/o potenziare le capacità in essere sia a livello personale che nella dimensione relazionale e/o della vita quotidiana.

Gli interventi prevedono le seguenti azioni:

- . Azione A; intervento educativo individuale
- . Azione B; intervento educativo di gruppo
- . Azione C; Soggiorni/ week end di gruppo finalizzati alla sperimentazione delle autonomie acquisite.

- **Interventi semi-residenziali:**

i centri semiresidenziali per disabili sono strutture socio-sanitarie attive di giorno destinate alle persone residenti nei Comuni del Circondario Imolese con una disabilità che impedisce il normale svolgimento della vita quotidiana. Offrono un sostegno ed un aiuto al disabile e alla sua famiglia, supportando il lavoro di assistenza, educazione e riabilitazione. Sono rivolti a persone con disabilità che possono rientrare ogni sera al proprio domicilio.

- CSRD (Centri Socio riabilitativi Diurni)
- Centri socio occupazionali
- Laboratori protetti

- **Interventi residenziali:**

i servizi residenziali, con permanenza anche notturna, offerti alle persone con disabilità sono di diversi tipi. Possono essere attivati percorsi di breve o lunga durata, di sostegno all'autonomia individuale, in supporto o in sostituzione della famiglia o finalizzati allo sviluppo delle competenze e dell'inclusione sociale.

RESIDENZE SOCIO SANITARIE

Centro Socio Riabilitativo Residenziale “Don Leo Commissari” (*gestione Seacoop*). Imola, via Pola 2; tel. 054241111.

È una struttura accreditata che garantisce la qualità della vita in un contesto di residenzialità a carattere educativo, riabilitativo, terapeutico e socio-assistenziale. Può accogliere persone con disabilità cognitivo, relazionale e fisico-motorio medio-grave. Il Centro dispone di 15 posti dedicati a inserimenti residenziali e 2 posti per emergenze o interventi programmati di sollievo. È previsto un programma di attività educative e ricreative che si svolge all'interno e all'esterno del Centro.

Comunità Alloggio ‘La Soffitta’ e Comunità alloggio diurna per la salute mentale . Imola, via Cavour 87; tel. 3403905294.

La Comunità accoglie 11 persone con disagio psichico, cognitivo e sociale sviluppando percorsi abilitativi/riabilitativi individuali volti al miglioramento della salute psichica, allo sviluppo delle abilità sociali, interpersonali, di cura di sé e del proprio spazio, attività formative ed inclusive nel contesto territoriale. Ogni persona ha un progetto riabilitativo individuale con la definizione di obiettivi che includono la persona stessa in fase di redazione e di verifica (ogni 4 mesi). Lo staff è composto da 1 Coordinatore, 5 educatori, 6 OSS, 1 infermiere oltre a 1 Medico psichiatra supervisore.

Comunità Alloggio ‘Pambera’ e Comunità alloggio diurna per la salute mentale. via Pambera 26/28 Imola.tel 3404191655

La Comunità accoglie 8 persone con disagio psichico, cognitivo e sociale che non necessitano di una assistenza 24 ore su 24 ore sviluppando percorsi abilitativi/riabilitativi individuali rivolti al miglioramento della salute psichica, allo sviluppo delle abilità sociali, interpersonali, di cura di sé e del proprio spazio e ad attività formative ed inclusive svolte nel contesto territoriale. La residenza prevede la presenza di educatori dalle 8 alle 20 tutti i giorni della settimana. Ogni persona ha un progetto riabilitativo individuale con obiettivi condivisi dalla persona stessa in fase di redazione e di verifica (ogni 4 mesi). Lo staff è composto da 1 Coordinatore, 5 educatori.

Comunità Alloggio "Albatros" e Comunità alloggio diurna per la salute mentale (*gestione Consorzio Comunità Solidale, affidamento a Seacoop*) Imola, in Via Giovanni XXIII, 2; tel. 054244447.

La Comunità accoglie persone adulte con disagio psichico, cognitivo e sociale, inserite attraverso la Commissione UVM (Unità Valutazione Multifunzionale) oppure su richiesta diretta, per le quali è indicato un percorso terapeutico riabilitativo residenziale o semiresidenziale. Le attività sono dedicate al supporto dell'autonomia personale sociale, lavorativa, (cura di sé e del proprio spazio di vita, attività domestiche, inserimento sociale, supporto nelle relazioni familiari), in un contesto abitativo facilitante. Lo staff prevede 1 coordinatore, 4 educatori, 10 OSS.

Comunità Alloggio Via Sangiorgi e Comunità alloggio diurna per la salute mentale (*gestione Consorzio Comunità Solidale, affidamento a Seacoop*) Imola, in Via Sangiorgi 4/A; tel. 0542640400.

La Comunità accoglie persone con disagio psichico cognitivo e sociale, inserite attraverso la Commissione UVM (Unità Valutazione Multifunzionale) oppure su richiesta diretta, per le quali è indicato un percorso terapeutico residenziale o semiresidenziale. Le attività sono dedicate al supporto dell'autonomia personale (cura di sé e del proprio spazio di vita, attività domestiche, inserimento sociale, supporto nelle relazioni familiari), sociale, lavorativa in un contesto abitativo facilitante. Lo staff prevede un coordinatore, 4 educatori, 10 OSS.

Comunità Alloggio Ca' Del Vento e Comunità alloggio diurna per la salute mentale (*gestione Coop. Sociale Tragitti Onlus*) Borgo Tossignano, Via Roma 85; tel. 0542695625

La Comunità alloggio per la salute mentale "Ca' del Vento" offre servizi rivolti a cittadini adulti con esiti di patologia psichiatrica, clinicamente stabilizzati, anche in fase di reinserimento, che presentano bisogni prevalentemente nell'area del supporto educativo, sociale e della riabilitazione di mantenimento, senza necessità di assistenza sanitaria continuativa a livello residenziale. All'interno della comunità sono erogati servizi di tipo terapeutico riabilitativo basati su una progettualità individuale che tiene conto della

“diversità”, a livello di competenze e bisogni, di ogni singolo paziente. Le attività sono dunque caratterizzate da “flessibilità” e “adattabilità” e Progetto terapeutico individuale del paziente.

Gruppo Appartamento “Dopo di Noi”

(Fondazione di Culto Santa Caterina) è a Imola, via Cavour n. 2/e (tel. 0542 22253)

Il Gruppo appartamento ospita 6 persone adulte con disabilità, inserite attraverso la Commissione Uvm (Unità valutazione multifunzionale) oppure su richiesta diretta. Le attività sono dedicate al supporto dell'autonomia personale, sociale, lavorativa in un contesto abitativo facilitante.

A partire dall'anno 2013 la Fondazione Santa Caterina, volendo rispondere alle molteplici richieste di tante famiglie, ha avviato con l'aiuto della Diocesi di Imola e della Fondazione Cassa di Risparmio un nuovo progetto rivolto a persone con disabilità e ai loro familiari attraverso la costituzione di un ramo Onlus denominato “Dopo di Noi Santa Caterina”. Il Progetto comprende varie opportunità per le quali le persone con disabilità o i loro familiari possono rivolgersi autonomamente, come:

- un Condominio “Con Noi e Dopo di Noi” di n. 7 appartamenti destinati alla persona con disabilità da sola o con familiari;
- un Gruppo “Giovani Adulti”, rivolto a giovani portatori di disabilità ed in grado di attivare/ partecipare a laboratori di manualità per individuare le singole capacità e diverse aspirazioni e favorire l'autonomia individuale, l'autostima e un possibile inserimento nel mondo lavorativo
- una serra flora-vivaistica dove operano gli ospiti delle Strutture sopra menzionate, oltre ad utenti esterni denominata Serra San Giuseppe

CENTRI SOCIO RIABILITATIVI DIURNI accreditati

Dedicati all'accoglienza di persone disabili adulte, sono rivolti a favorire una migliore qualità di vita agli utenti attraverso interventi educativi e assistenziali tesi allo sviluppo delle loro potenzialità cognitive, affettive, relazionali e sociali.

Il Centro Socio Riabilitativo Diurno "Casa Azzurra, (gestione Seacoop) Imola, "Sante Zennaro" Via Pirandello; tel. 054242538

Centro Socio Riabilitativo Diurno "Ali Blu" (gestione Seacoop ed Eleuno in ATI), Castel San Pietro T., via Mazzini 27; tel. 051940008.

CENTRI SOCIO OCCUPAZIONALI

Centro Socio Occupazionale "La Tartaruga", (gestione Seacoop), Toscanella di Dozza in via Capitolo, 2; tel. 0542673630.

Centro lavorativo protetto e socializzante, che cerca risposte in integrazione con altre risorse del territorio. Può accogliere persone con disabilità cognitivo e relazionale medio-grave e fisico-motorio più lieve, che abbiano sufficienti autonomie funzionali e residue potenzialità lavorative. È possibile il servizio di trasporto per gli utenti individuati insieme ad ASP.

Vi si svolgono le seguenti attività:

- laboratorio carta
- serigrafia
- orto
- pollaio sociale
- nuclei aziendali
- eventi

Sono a disposizione locali per consumare pasti e fornitura del pranzo dall'esterno

Associazione di Promozione Sociale CUBERDON

Imola, Via F.lli Cairoli 60/B; tel. 3395346274.

Il centro diurno svolge varie attività: riabilitazione psico-sociale per l'acquisizione/riacquisizione di competenze o capacità di autonomia personale e interpersonale, interventi di socializzazione e sup-

porto alla persona tenendo conto delle esigenze e dei desideri specifici del singolo. Attraverso un approccio aperto ed inclusivo, fondato sulla relazione e sull'alta qualità della proposta programmatica, Cuberdon utilizza da sempre il processo creativo derivante da attività laboratoriali realizzate con professionisti del mondo della cultura e dell'arte. Adottando questo metodo si introduce la possibilità di sperimentare forme di comunicazione differenti e di conoscenza di sé. Le attività diventano percorsi privilegiati per la valorizzazione e l'affermazione delle differenze individuali trasformando un disagio in un'opportunità.

Le attività che si svolgono sono:

- Laboratorio di arti espressive
- Laboratorio di manipolazione
- Laboratorio di teatro
- Laboratorio di musicoterapia
- Laboratorio di ginnastica dolce
- Laboratorio di Knit

Una volta al mese si svolgono laboratori intensivi di un'intera settimana durante i quali si lavora con un professionista del mondo dell'arte o della cultura su un tema specifico. Dal 2018, Cuberdon organizza il Festival Reverso, all'interno del Parco dell'Osservanza di Imola: un progetto partecipativo di interesse artistico, sociale e pubblico finalizzato a sensibilizzare sui temi del disagio attraverso diversi modelli comunicativi.

LABORATORI PROTETTI

Laboratorio Protetto Zabina - tel. 346 3124038

Il laboratorio Protetto Zabina è situato all'interno di un podere agricolo a Castel S. Pietro Terme dove si pratica agricoltura biologica, sono presenti due serre di cui una riscaldata per attività pratiche manuali rivolte alla coltivazione e alla falegnameria. La serra grande è utilizzata anche per attività didattiche quando vengono accolte le scolaresche.

L'attività giornaliera è organizzata con una fase di accoglienza, una fase di consolidamento e potenziamento delle competenze pregresse, acquisizione di nuove competenze in base al singolo

progetto individuale. Sono presenti 2 educatori ed 1 Coordinatore. Le persone possono lavorare in gruppo o individualmente sulla base dei progetti specifici con il supporto dell'educatore rivolto allo sviluppo di competenze pratiche e al supporto nell'acquisizione di abilità relazionali.

Sono previsti momenti di incontro con i servizi e di familiari e il loro coinvolgimento nei progetti e nelle verifiche trimestralmente. Il luogo è anche utilizzato dalle associazioni per attività di inclusione e di supporto alla fragilità con iniziative anche di tipo auto-organizzato. Sono presenti i volontari del servizio civile nazionale. Sono previste iniziative di partecipazione nell'ambito del territorio (mercati, gruppi di acquisto con il coinvolgimento degli utenti, ecc)

Laboratorio protetto Girasole - tel. 346 3124038

Capannone industriale di 300 metri quadri con attività conto terzi in collaborazione con aziende del territorio medicinese e castellano sito nel territorio di Medicina. L'attività giornaliera è organizzata con una fase di accoglienza, una fase di consolidamento e potenziamento delle competenze pregresse, acquisizione di nuove competenze in base al singolo progetto individuale. Sono presenti 2 educatori ed 1 Coordinatore. Le persone possono lavorare in gruppo o individualmente sulla base dei progetti specifici con il supporto dell'educatore rivolto allo sviluppo di competenze pratiche e al supporto nell'acquisizione di abilità relazionali. Sono previsti momenti di incontro con i servizi e di familiari e il loro coinvolgimento nei progetti e nelle verifiche trimestralmente.

I Quattro Castelli - tel 0542 674357

Toscanella di Dozza (Bo), via Morandi, 83

- Attività a forte valenza socio-educativa
- Lavanderia Industriale
- Spazi per il consumo del pasto

Laboratorio protetto Giovani Rilegatori - tel 0542 645140

Imola (Bo), via E. Malatesta, 37

Il laboratorio offre un servizio diurno in un contesto lavorativo.

È rivolto sia a persone che difficilmente possono essere inserite nel mondo ordinario del lavoro a causa delle ridotte capacità, sia a persone che hanno bisogno di un periodo di formazione in situa-

zione protetta per valutare le effettive capacità produttive ai fini di un inserimento lavorativo.

Le persone coinvolte svolgono attività manuali, individualmente o in piccolo gruppo: questo consente di potenziare o acquisire nuove competenze pratiche e di migliorare le proprie abilità socio-relazionali.

Le lavorazioni anche più complesse vengono semplificate per renderle accessibili alle differenti competenze cercando di valorizzare le risorse di ognuno. Le attività svolte sono:

- Assemblaggi
- lavori di cartotecnica
- Confezionamento
- data entry

Il Laboratorio si trova nella zona industriale di Imola ed è raggiungibile con il servizio pubblico. Per chi frequenta la giornata intera è possibile consumare il pranzo nella sala mensa.

TRANSAZIONE AL LAVORO

Ausl e Asp collaborano con il Servizio Lavoro Disabili della Città Metropolitana. I percorsi possono essere:

- gli operatori sociali possono attivare percorsi per l'inserimento lavorativo attraverso tirocini formativi o altre esperienze in laboratori protetti, centri socio occupazionali, cooperative sociali e Aziende;
- chi ha ricevuto il riconoscimento della legge 68/99 può rivolgersi ai centri per l'impiego per essere iscritto alle liste protette;
- è possibile usufruire dei percorsi della LR n. 14/2015. Questa legge prevede che i diversi servizi sul territorio; sociali, sanitari, del lavoro e della formazione, costruiscano insieme percorsi per le persone con fragilità;
- supporto all'impiego IPS, rivolto a tutti i cittadini in età da lavoro seguiti dai Centri di Salute Mentale dell'AUSL.

AMMINISTRATORE DI SOSTEGNO, COME FUNZIONA E QUANDO È CONSIGLIATO NOMINARLO.

L'Amministratore di sostegno è un istituto a tutela della persona disabile per quel che concerne il patrimonio ed eventualmente l'assistenza, si tratta di familiare o altra figura esterna alla famiglia (Avvocato, commercialista, volontario) nominato dal GT.

Si richiede al Tribunale Civile in autonomia o attraverso il supporto di Avvocati o sportelli appositi.

La nomina è consigliata in caso di impossibilità della persona di gestire il patrimonio e o la propria assistenza in autonomia. Il SS è tenuto fare il ricorso in assenza di rete parentale.

QUALI SERVIZI SONO DISPONIBILI PER IL TRASPORTO DISABILI NEL CIRCONDARIO?

Nel territorio imolese sono presenti varie associazioni che si occupano di trasporto per disabili e anziani; si possono contattare direttamente oppure ci si può rivolgere ad Asp che le attiverà poiché convenzionata.

A CHI RIVOLGERSI

L'Azienda AUSL di Imola e L'Azienda Servizi alla Persona (ASP) Circondario Imolese sono i principali riferimenti per le persone che presentano una condizione di disabilità, che hanno necessità di assistenza sanitaria, sociale o socio sanitaria e per chi si prende cura di loro (caregiver, assistente familiare).

Il medico di famiglia (medico di medicina generale) è un punto di riferimento fondamentale che può valutare, insieme ai suoi pazienti, quali sono i bisogni e a chi potersi rivolgere per avere le risposte. Il medico di famiglia è anche parte integrante del gruppo di professionisti che lavora sul territorio per sostenere al domicilio le persone fragili e i loro familiari/assistenti.

Per la disabilità psichica, l'accesso diretto o mediato da richiesta del medico di famiglia, può avvenire attraverso il Centro di Salute Mentale che garantisce funzioni di prevenzione, diagnosi, cura e riabilitazione dei disturbi psichici a favore della popolazione adulta attraverso attività ambulatoriali, semiresidenziali e programmi di trattamento in Residenza per trattamenti intensivi e strutture residenziali accreditate.

NUMERI UTILI (Azienda USL di Imola)

Centro gestione ausili (CGA) Ausl di Imola

Sede: Medicina Riabilitativa, Viale Saffi, 52, Imola (BO)

Apertura al pubblico solo **su appuntamento**

Ricevimento telefonico: 0542 604140

Orari: lunedì e venerdì dalle 9 alle 12; mercoledì dalle 9 alle 12 e dalle 14 alle 15; martedì e giovedì dalle 9 alle 11

Punto unico assistenziale (PUA) Ausl di Imola

Sede: Ospedale S. Maria della Scaletta, via Montericco, 4, Imola (BO)

Ricevimento telefonico: 0542 662146 dal lunedì al venerdì dalle 9 alle 13

Orari apertura al pubblico: dal lunedì al venerdì dalle 9 alle 13; pomeriggio su appuntamento

Accoglienza Casa di Comunità Castel San Pietro Terme

Sede: Viale Oriani,1 - Castel S. Pietro Terme

Ricevimento telefonico: 051 69552532 dal lunedì al venerdì dalle 8 alle 14

Orari apertura al pubblico: dal lunedì al venerdì dalle 8 alle 12

CSM Centro Salute Mentale

Sede centrale Imola ambulatori viale Saffi,77e/o P.le Giovanni dalle Bande nere,11
Telefono: 0542 604825

Orari: dal lunedì al venerdì dalle 8 alle 20, sabato dalle 8 alle 13.30 per attività urgenti e programmate

Casa di Comunità di Castel San Pietro Terme

V.le Oriani; Telefono: 051 6955341

Orari: mercoledì e venerdì dalle 9 alle 14 per attività programmate

Casa di Comunità di Borgo Tossignano

via dell'VIII Centenario; Telefono 0542 94623

Orari: lunedì dalle 9 alle 12.30 e due mattine al mese per attività programmate BORGIO

Casa di Comunità Medicina e Castel Guelfo

via Saffi 1 Telefono 051 6978807

Orari: lunedì, mercoledì e venerdì dalle 9 alle 13 per attività programmate

Asp Circondario Imolese

SPORTELLI SOCIALI

Presso questi sportelli è possibile ricevere informazioni sulla presa in carico dei servizi sociali parlando direttamente con l'assistente sociale referente per territorio.

Sportello Sociale Imola sede: viale D'Agostino, 2/a- 40023 Imola (BO)	Telefono: 0542 606720 Orari: dal lunedì al venerdì dalle 8.30 alle 12.30; martedì dalle 15 alle 17.45
Sportello "prime accoglienze libero accesso"	Orari: lunedì e giovedì dalle 8.30 alle 12.30 e martedì dalle 10.30 alle 12.30
Sportello Sociale Castel San Pietro Terme sede: Casa di Comunità, viale Oriani, 1- Castel San Pietro Terme (BO)	Telefono: 051 6955331 Orari: dal lunedì al venerdì dalle 8.30 alle 12.30; martedì dalle 15 alle 17.45
Sportello "prime accoglienze libero accesso"	Orari: martedì dalle 9-11
Sportello di Dozza "prime accoglienze": p.zza della Libertà, 3 (c/o Municipio) - 40060, Dozza (BO)	Telefono: 0542 674076 Orari: libero accesso, martedì dalle 9.30 alle 11.30; appuntamento, giovedì dalle 9.30 alle 11.30
Sportello di Castel Guelfo "prime accoglienze libero accesso": via Gramsci, 24 (c/o Poliambulatorio Medicina di Gruppo) - 40023 Castel Guelfo (BO)	Telefono: 0542 54057 Orari: lunedì dalle 9 alle 11
Sportello Sociale Medicina sede: via Saffi, 73 - 40059 Medicina (BO)	Telefono: 051 6973900 Orari: lunedì, mercoledì, giovedì e venerdì dalle 8.30 alle 12.30; martedì dalle 15 alle 17.45
Sportello di Medicina Prime accoglienze Libero accesso: via Saffi, 1 (c/o Casa della Salute) - 40059 Medicina (BO)	Orari: giovedì dalle 9 alle 12

<p>Sportello di Borgo Tossignano “prime accoglienze libero accesso”: via dell'VIII Centenario, 4 (c/o Casa della Salute) - 40021, Borgo Tossignano (BO)</p>	<p>Telefono: 0542 94206 Orari: 1°, 2° e 3° martedì e 2° e 4° giovedì del mese dalle 9.30 alle 12.30</p>
<p>Sportello di Casalfiumanese “prime accoglienze libero accesso”: p.zza A. Cavalli, 15 (c/o Municipio)</p>	<p>Orari: 1° giovedì del mese dalle 9.30 alle 12.30</p>
<p>Sportello di Fontanelice Sportello “prime accoglienze libero accesso”: p.zza del Tricolore, 2 (c/o Municipio)</p>	<p>Orari: 3° giovedì del mese dalle 9.30 alle 12.30</p>
<p>Sportello di Castel del Rio libero accesso: via Montanara,1 (c/o Municipio)</p>	<p>Orari: 4° martedì del mese dalle 9.30 alle 12.30</p>
<p>Sportello di Mordano “prime accoglienze libero accesso”: via Bacchilega, 6 (c/o Municipio) - 40027 Mordano (BO)</p>	<p>Telefono: 0542 56911 Orari: lunedì mattina dalle 10 alle 12</p>
<p>Sportello di Sesto Imolese libero accesso: via S. Vitale, 125/126 (c/o Centro Civico) - 40060 Sesto Imolese (BO)</p>	<p>Telefono: 0542 75107 Orari: ogni I e III giovedì del mese dalle 9 alle 11</p>

COOPERATIVE SOCIALI - Alleanza delle cooperative italiane Imola

COOPERATIVA	INDIRIZZO	TEL.	SITO WEB
Comunità Solidale SCS	Via Villa Clelia,76 Imola (BO)	0542 194110	Vedi sito cooperative associa- te
Cooperativa sociale Giovani Rilegatori	Via Malatesta, 37 Imola (BO)	0542 640950	www.giovanirilegatori.it
Cooperativa Sociale Il Sorriso Soc. Cooperativa A R.L.	Via Torre, 9 Fontanelice (BO)	0542 94110	www.ilsorriso-imola.it
I Quattro castelli Soc. Cooperativa Sociale	Via Morandi, 75 Toscanella (BO)	0542 675675	www.iquattrocastelli.it
Il Mosaico Società coop. Sociale onlus	Via Lume, 1905 Bubano (BO)	0542 21949	www.ilmosaicocooperativa.com
Le favole Soc Coop. Sociale	Via Emilia, 25 Imola (BO)	347 3308760	www.cooplefavole.com
Pictor Soc. Coop. Sociale	Via Menarini,42 Budrio (BO)	051 803668	www.cooperativapictor.it
Seacoop Soc. Coop. Sociale	Via Lasie, 10/L Imola (BO)	0542 643543	www.seacoop.coop
Solcota-Lenti Coop. Sociale	Via Villa Clelia,76 Imola (BO)	0542 1941110	www.solcocivitas.it
Tragitti cooperativa sociale Soc. Coop. onlus	Via Raggi, 23 Forlì (RA)	0543 32929	www.cooptragitti.it
Università Aperta Soc. Coop. Sociale	P.zza Gramsci, 21 Imola (BO)	0542 27373	www.cooperativaleaperta.com
Lavoratori Cristiani Coop. Sociale	Via Emilia, 69 Imola (BO)	0542 23576	
Solco Civitas Consorzio Fra Coop. Sociali di Solidarietà	Via Villa Clelia, 76 Imola (BO)	0542 1941100	www.solcocivitas.it

COOPERATIVE SOCIALI - Alleanza delle cooperative italiane Imola

COOPERATIVA	INDIRIZZO	TEL.	SITO WEB
Coop. Sociale Solcosalute Soc. Coop. Sociale	Via Villa Clelia, 76 Imola (BO)	0542 1941100	www.solcocivitas.it
Solcotalenti Soc. Coop. Sociale	Via Villa Clelia, 76 Imola (BO)	0542 1941101	www.solcocivitas.it
Il Nido di Alice Soc. Coop. Sociale onlus	Via Pampera, 15/B Imola (BO)	0542 28060	
C.S.S. - Coop. Di Solidarie- tà Sociale	Via Palmiera 2 Massa Lombarda (Ra)	0545 84590	
Casa di Accoglienza "Anna Guglielmi" Soc. Coop. Sociale	Via Montecatone, 37 Imola (BO)	0542 661911	www.casaguglielmi.com
Solcoprossimo Società Coop. Sociale	Via Villa Clelia, 76 Imola (BO)	0542 1941100	www.solcocivitas.it
Comunità Solidale SCS	Via Villa Clelia, 76 Imola (BO)	0542 1941100	Vedi sito cooperative associate
Il Sorriso	Via Torre, 9 Fontanelice (Bo)	0542 92330	www.ilsorriso-imola.it
Officina Immaginata	Via Conti della Bordella 24/A Imola (BO)	340 4907654	www.officinainmaginata .it
Il Bosco Soc. Coop. Sociale	Via Montericco, 5/A Imola (BO)	0542 43718	www.ilbosco.net
Solcoidapoli Soc. Coop. Sociale	Via Massarenti 9/C Budrio (BO)	051 802479	www.coopidapoli.it
"DOPO DI NOI" onlus Santa Caterina	Via Cairoli 60/e	0542 22253	santacateri- na@fondazionesantacat erina.it
Fondazione Santa Caterina		351 5831332	www.fondazionesantacat erina.it

ASSOCIAZIONI che svolgono attività con le persone con disabilità nel Circondario Imolese (ODV Organizzazioni di Volontariato- APS Associazioni Promozione Sociale - elenco parziale)

LA GIOSTRA ODV - Piazza Gramsci 21 - IMOLA

telefono 333 1771926

e-mail: ass.lagiostra@alice.it

www.lagiostraodv.it

Attività svolta: laboratori, progetti per il durante e dopo di noi

GERMOGLIO ODV - Via Aurelio Saffi 1/a - MEDICINA

Telefono 377 2913452

e-mail: associazionegermoglio@gmail.com

www.associazionegermoglio.it

Attività svolta: attività sportiva - progetti autonomia trasporto con mezzo attrezzato per carrozzine - gite

Associazione di Persone con lesione al midollo spinale Unità Spinale Montecatone - APS - Viale Pampera n. 10 - 40026 Imola (BO)

Sede Operativa: Via Emilia n. 52 - 40060 Dozza (BO)

Telefono 342 699 0003

e-mail: info@ausmontecatone.org

www.ausmontecatone.org

Attività svolta: percorsi di riabilitazione, abilitazione, integrazione sociale, familiare a favore delle Persone con lesione al midollo spinale all'interno dell'Unità Spinale e all'esterno

CUBERDON a.p.s. Centro Socio Occupazionale

Via F. Cairoli , 60B - 40026 IMOLA (BO)

telefono 339 5346274

e-mail: info@cuberdon.org

www.cuberdon.org

Referente: Anne Wéry

Attività svolta: laboratori d'arte con specialisti di varie discipline: la pittura, il teatro, la poesia, la musica .

Interventi per l'acquisizione/riacquisizione di competenze o capacità di autonomia personale e sociale, socializzazione e di supporto alla persona.

Iniziative Parkinsoniane Imolesi odv

Via Lippi 2/c. 40026 Imola

Telefono 328 1423313

e-mail: info@parkinsonimola.it

Pec: amministrazione@pec.parkinsonimola.it

www.parkinsonimola.it

Referente: Paolo Badiali presidente cell 348 2680097

Attività svolta: fisioterapia - logopedia con gruppi di pazienti terapia in acqua - corsi di biliardo e bocce - Nordic Walking attività ludiche - assistenza psicologica

La Mongolfiera ODV

Via Pampera, 10 (Imola)

telefono: 376 1030453

e-mail: info@lamongolfieraonlus.it

www.lamongolfieraonlus.it

Referente: Davide De Santis (presidente)

Attività svolta: Sostegno economico al percorso socio-educativo, Attività di condivisione con le famiglie

ODV Imola Autismo anche noi ci siamo

Piazza Gramsci 21, Imola

Telefono: 347 5119304

e-mail: imolautismo@gmail.com

Referente: Fioroula Patiri

Attività svolta: corsi formazione genitori/ educatori; progetti autonomia; auto mutuo aiuto; attività sportiva

E PAS E TEMP ODV

Piazzale Giovanni dalle Bande Nere 11 Imola

e-mail: cimatti.luisa@libero.it

<http://www.epasetemp.it/>

Referente: Cimatti Luigia tel.3488142590

Attività svolta: miglioramento della qualità della vita di utenti del DSM e loro familiari, auto mutuo aiuto, laboratori teatrali e musicali

Associazione Polisportiva Dilettantistica EPPUR SI MUOVE APS

Piazzale Giovanni dalle Bande Nere, 11 (Pad. 13) - 40026 IMOLA

Telefono: 320-7269252

e-mail: polisportivaeppursimuove@gmail.com

www.eppursimuoveimola.it

Referenti: Zaccherini Davida 320 7269252; Ennio Sergio 338 3874547

Attività svolta: attività sportiva per chi si trova a vivere una condizione di isolamento e di solitudine nuoto con istruttore qualificato UISP - soggiorni sportivi estivi ed invernali, oltre a nordic walking e ginnastica dolce.

GRUPPO AMICI INSIEME APS

via Emilia 233 - IMOLA

Telefono: 0542 22500

e-mail: info@amicinsieme.it

www.amicinsieme.it

Attività svolta: Uscite, canti e balli per i "giovani", domeniche in compagnia presso le parrocchie, gite alle città d'arte momenti di formazione e preghiera, spettacoli teatrali

ExtraVagantis Teatro - APS

Via Zaccherini 15 - 40026 IMOLA (BO)

Telefono: 339 2294412

e-mail: extravagantis.teatrointegrato@gmail.com

Facebook:@extravagantis

Referente: Marina Mazzolani

Attività svolta: laboratori teatrali e spettacoli anche con persone in situazione di handicap, progetti e rassegne sui temi delle diversità.

OFFICINA SANT'ERMANNNO aps

Via dei Mille, 24 - 40026 IMOLA (Bo)

Telefono: 371 3550937

e-mail: officinasantermannnoimola@gmail.com

Referente: Morena Bendanti cell. 328 6297403

Attività svolta: organizziamo corsi di teatro, ballo, musicoterapia, lezione di pianoforte e un corso di pittura atto a creare le scenografie dei nostri spettacoli, coro composto integrato da persone normodotate.

Agire per Reagire Odv

Via Mazzini n. 27/a - 40024 Castel San Pietro Terme BO

e-mail: agireperreagire@gmail.com

pec: agireperreagireonlus@pec.it

Facebook: Agire per Reagire - Instagram: sito web

Referente: Luana Pedota

Attività svolta: Attività ludica rivolta a persone diversamente abili svolta due sabato al mese attraverso laboratori creativi, di musica e teatro e week end di sollievo, gita annuale di due o tre giorni.